Thai SOLT II
Module 9 Lesson 1



News and Media

At the end of the lesson, the students will be able to report information from the news media. Under this Terminal Learning Objective, the students will be able to:

1. **Discuss the news broadcast.** This task will include:
   - Discuss the articles from different types of news media and propaganda
   - Interpret news broadcast

2. **Extract information from news media.** This task will include:
   - Discuss influence of the news media on the TR population
   - Talk about famous people and events
   - Discuss economic changes

Tip of the Day

Radio and Television

AM radio is heavily commercial – there are some 200 stations nation-wide and appeals to popular taste. FM radio offers popular music, classical music, jazz, English-language news broadcasts and the original soundtracks of certain imported film shows shown on local television's five channels. Leading hotels have color televisions in each room, offering video features, satellite and/or cable television or tourism-related English language programs.

Check out the following English radio and TV stations:

- Thaicast - Internet TV and radio broadcasting
- You & I Corporation Co., Ltd. - operates 95.5 FMX, Smooth 105 FM, and Eazy FM 105.5
- FM 100.5 - Mass Communication Organization of Thailand (MCOT)
- FM 96
- Radio Thailand

The BBC Thai Service provides a five-minute summary of international news from London to MCOT's national network Monday-Friday between 18:40-18:45 (local time). And a 20-minute world news roundup for MCOT's listeners in the Greater Bangkok area every Sunday on FM100.5 at 21:10 hours.

Exercise 1
Peter and Somsak are talking about the radio and TV systems in Thailand. Read their dialogue with a partner and complete the sentences that follow:

Peter: ผมอยากจะฟังข่าววิทยุภาคภาษาอังกฤษ จะฟังได้จากสถานีอะไรบ้างครับ

Somsak: ก็มีสถานีวิทยุกระจายเสียงแห่งประเทศไทย มีทั้งภาคข่าวยามเช้า ข่าวเที่ยงวัน และข่าวภาคค่ำ สถานีอื่นๆก็มี สถานีวิทยุ อ.ส.ม.ท. พัทยา / ภูเก็ต ๑๐๗.๗๕ เม็กกะเฮิตส์

Peter: รับฟังจากสถานีที่ส่งตรงมาจากต่างประเทศได้บ้างไหม

Somsak: วิทยุบีบีซี จากลอนดอน รับฟังได้ที่คลื่นเอฟเอ็ม ๑๐๐.๕ อย่าลืมว่าเดี๋ยวนี้เทคโนโลยี ก้าวไกลมาก ถ้าใช้อินเตอร์เน็ตก็มีหลายเว็ปไซด์ให้เลือกทั้งวิทยุโทรทัศน์ และหนังสือพิมพ์ เช่น เอบีซีดอทคอม ซีเอ็นเอ็นดอทคอม ฯ

Peter: แล้วโทรทัศน์ไทยล่ะครับ

Somsak: เรามีทั้งหมด ๖ ช่องด้วยกันในกรุงเทพฯ รับได้ทั่วประเทศ ในต่างจังหวัดก็มีที่ขอนแก่นอีก ๑ ช่อง ถ้าอยากจะดูข่าวภาคภาษาอังกฤษก็ต้อง ช่อง ๑๑ ของกรมประชาสัมพันธ์ หรือไม่ก็ไอทีวี แต่ถ้าจะให้ดีคุณก็สมัครเป็นสมาชิกของยูบีซี ได้ดูทั้ง ข่าวซีเอ็นเอ็น หนัง เกมโชว์ กีฬา ฯลฯ เหมือนกับเคเบิ้ลทีวีที่อเมริกาน่ะครับ

Peter: ผมเคยไปประจำที่ประเทศเยอรมัน เขามีสถานีโทรทัศน์ เอ.เอฟ.เอ็น.ของทหารอเมริกันที่นั่นด้วย

Somsak: ที่นี่ไม่มีฐานทัพใหญ่อย่างในเยอรมัน และขณะนี้เราก็มีระบบที่ก้าวหน้ามากขึ้น อย่างระบบเคเบิ้ลของยูบีซีนี่แหละครับ

1. ข่าววิทยุภาคภาษาอังกฤษสามารถรับฟังได้จากสถานี _____
2. สถานีวิทยุอื่นที่ออกอากาศภาคภาษาอังกฤษได้แก่ _____
3. สถานีวิทยุที่ส่งตรงมาจากต่างประเทศคือ _____
4. ข่าวภาษาอังกฤษสามารถดูได้จากโทรทัศน์ไทยช่อง _____
5. ยูบีซีเป็นบริษัท _____

Exercise 2
Interview your classmate on the topic of radio and television. You can use the previous exercise as a model. Report your findings to the rest of the class.

Tip of the Day
Thailand's English-language newspapers, the Nation, the Bangkok Post and Thailand Times keep readers abreast of local and international events. Major English language magazines and newspapers such as International Herald Tribune, Wall Street Journal, Newsweek, Time and Asiaweek are readily available at hotel newsagents, supermarkets, department stores and leading bookstores.

Exercise 3
Read the titles of the following Thai magazines and newspapers. What would be their approximate meaning in English? Write your answers underneath each image. Compare your answer with your partner and the rest of the class.



(1) _____



(2) _____



(3) _____



(4) _____



(5) _____



(6) _____

Exercise 4
Read the article that relates to one of the magazines/newspapers from the previous activity**.** Decide which of these magazines/newspapers the article is taken from--for example if the article was about football you would say Sports Illustrated instead of Home and Garden. Underline all words in the text that support your answer. Compare your work with a partner.

แนวคิดในการดำเนินงานของสถานีโทรทัศน์ ไอทีวี

ด้วยปณิธาน และ ความมุ่งมั่น ที่จะก่อตั้งสถานีวิทยุโทรทัศน์ ที่มีคุณภาพ และเสรีภาพ ในการเสนอข่าวสาร สาระ บันเทิง สู่ประชาชน ทุกครัวเรือน สถานีโทรทัศน์ไอทีวี จึงได้คัดสรรรายการคุณภาพ เพื่อผู้ชม ไม่ว่าจะป็น รายการข่าว สารคดี รายการเด็ก หรือ รายการบันเทิง โดยการสร้างพฤติกรรม ของผู้ชมให้เกิดการต่อเนื่องในการชม ภายใต้ แนวคิดว่า อยากดูต้องได้ดู อยากรู้ต้องได้รู้

Exercise 5
Read the information about the two newspapers below and answer the questions. Based on your answers, make the comparison in Thai between these two newspapers.

1. Which of the newspapers is older?
2. Which one has a larger circulation?
3. What is common for both newspapers?

ไทยรัฐ	มติชน
วันที่ก่อตั้ง ๑ มกราคม ๒๔๙๓ จำนวนพิมพ์ วันละ ๑,๐๐๐,๐๐๐ ฉบับ จำนวนหน้า ๔๐ หน้า	วันที่ก่อตั้ง ๑๘ มกราคม ๒๕๒๑ จำนวนพิมพ์ วันละ ๔๐๐,๐๐๐ ฉบับ จำนวนหน้า ๔๐ หน้า
ข่าวการเมือง	การเมือง
ข่าวเศรษฐกิจ	เศรษฐกิจ
ข่าวการศึกษา	สังคม
ข่าวกทม.	คอมพิวเตอร์-อินเตอร์เน็ต
ข่าวต่างประเทศ	วรรณกรรม-หนังสือ
ข่าวสังคม-สตรี	ศิลปวัฒนธรรม
วิทยาการ	กีฬา
ข่าวเกษตร	สุขภาพ
นิยาย-บันเทิง	หนัง-ละคร
ข่าวกีฬา	เพลง
คอลัมน์ประจำวัน	อื่นๆ
การ์ตูน	
เดลี่@เวบ	

Tip of the Day

Famous event: H.M. the King's Birthday
December 5, National holiday. On December 3, the elite Royal Guards swear anew their allegiance to His Majesty King Bhumibol in a colorful and stirring ceremony in Bangkok's Royal Plaza. On December 5, festivities occur throughout Thailand. Customarily, government buildings and houses are decorated with spectacular illuminations at night. Nighttime Bangkok, particularly in the Ratchadamnoen Avenue and Grand Palace area, becomes a floodlit fairyland of colored lights.

Exercise 6
Listen to the instructor read a passage about a famous event, and then fill out the chart below**.**

1. Place mentioned: _____
2. Event mentioned: _____
3. The host mentioned: _____
4. Time mentioned: _____

Exercise 7
Extract information
Scan the following **บทบรรณาธิการ** and extract the necessary information. Write the information in the space provided below. Compare your work with a partner.

บทเรียนคดี "ปิ่น จักกะพาก"

แม้ว่านายกรัฐมนตรี พ.ต.ท.ทักษิณ ชินวัตร จะพยายามแสดงให้เห็นความเอาจริงเอาจัง ในการต่อสู้คดีทางการเงิน "ปิ่น จักกะพาก" ที่ศาลอุทธรณ์ของอังกฤษได้ยกฟ้อง การส่งผู้ร้ายข้ามแดนที่ทางการไทยได้ร้องขอต่อศาลอังกฤษ แต่มีความเป็นไปได้น้อยมาก ที่อัยการไทยจะต่อสู้อีกครั้ง เพื่อแสดงหลักฐานใหม่ให้ศาลอังกฤษนำเรื่องกลับมาพิจารณาใหม่ เพราะโดยกระบวนการยุติธรรมของอังกฤษแล้ว ถือว่าคดีนี้ได้สิ้นสุดแล้ว

1. **ผู้ร้ายข้ามแดนที่กล่าวถึงในบทความนี้คือ** _____
2. **นายกรัฐมนตรีไทยได้แสดงความพยายามที่จะ** _____
   _____
3. **ศาลอุทธรณ์ของอังกฤษได้** _____
4. **คดีดังกล่าวเป็นการต่อสู้คดีทาง** _____

Exercise 8
Look at the sections of the newspaper **มติชนรายวัน**. Then read the topics given in the box in English and put each topic next to the section in the newspaper where this topic is most likely to be found. Compare your work with a partner.

โหราศาสตร์
แฟชั่นสตรี
คอมพิวเตอร์
เศรษฐกิจ
กีฬา
สุขภาพ
การเมือง
สัตว์เลี้ยง
ข่าวรอบโลก

diet	elections	animals
horoscope	fashion designers	skiing
stocks	software	world news

Exercise 9
Write a conclusion in Thai based on the poll shown below.

ผลการสำรวจเรื่อง การดูทีวี
ระหว่างวันที่ 01/11/2542 ถึง 26/7/2544

คุณดูทีวีเวลาใดบ่อยที่สุด?

เช้า	4%	
กลางวัน	2%	
เย็น	14%	
กลางคืน	79%	

ประเภทรายการที่คุณชอบดูมากที่สุด?

ข่าว	27%	
ละครโทรทัศน์	26%	
ภาพยนต์	9%	
กีฬา	10%	
เพลง	13%	
เกมส์ต่างๆ	4%	
อื่นๆ	8%	

No new grammar has been introduced.

กรมประชาสัมพันธ์	Department of Public Relations
การเมือง	politics
การกระจายเสียง/การออกข่าว	broadcasting
การพิมพ์	edition, s
การสอบ การสอบถาม	quiz
การสำรวจความคิดเห็น	poll
กีฬา	sports
เกมส์ต่างๆ	game shows
ข่าว	news
ข่าวเกษตร	agricultural news
ข่าวเที่ยงวัน	midday news
ข่าวภาคค่ำ	evening news
ข่าวยามเช้า	morning news
ข่าวรอบโลก	world news
ข่าวสังคม	social news
คลื่นสั้น (วิทยุ)	short wave frequencies (radio)
คอลัมน์	column
คัดสรร/เลือกสรร	to choose carefully
เคเบิ้ลทีวี	cable TV
จำนวนหนังสือพิมพ์ที่จำหน่าย	circulation
ช่อง	channel
เทคโนโลยี	technology
นิตยสาร	magazine
บทความ	article
บทบรรณาธิการ	editorial
บันเทิง	to be entertained
ประเภท	type, kind
ผังรายการ	program schedule
ผู้ชม	viewer, s spectator, s
ผู้ประกาศ/โฆษก	anchor, s
ผู้ร้ายข้ามแดน	a fugitive
พยากรณ์	to forecast
เพลง	music
แฟชั่นสตรี	women's fashion
ภาพยนต์	movie
เม็กกะเฮิตส์	MHz
รายเดือน	monthly
รายปักษ์	bi-weekly
รายวัน	daily

ละครโทรทัศน์	a television play
วารสาร	periodical
วิทยาการ	a knowledge, a science
วิทยุบีบีซี	BBC Radio
เว็ปไซด์	website
ศิลปวัฒนธรรม	art and culture
สถานี	station
สถานีวิทยุโทรทัศน์	television station
สถานีวิทยุกระจายเสียงแห่งประเทศไทย	The Radio Thailand
สัตว์เลี้ยง	pet
สารคดี	documentary
สาระ	an essence
สื่อสารมวลชน	media
สุขภาพ	health
เสรีภาพ	freedom
แสดง	to do, to perform
หนังสือพิมพ์	newspaper
ห้างสรรพสินค้า	department store
โหราศาสตร์	horoscope
องค์การการค้าโลก	world trade organization
อื่นๆ	others

สถานีโทรทัศน์ 
| ช่อง3 | ช่อง5 | ช่อง7 | ช่อง9 | ช่อง11 | ยูบีซี | ไอทีวี |

หนังสือพิมพ์ 
|กรุงเทพธุรกิจ | ข่าวสด | ฐานเศรษฐกิจ | เดลินิวส์ | ไทยโพสต์ | ไทยรัฐ | บางกอกโพสต์ | ประชาชาติธุรกิจ | ผู้จัดการ | มติชน | สยามกีฬา |

Radio 92.5 MHz - http://www.prd.go.th/mcic/radio.htm
Live broadcasted by the Government Public Relations Department.
Radio FM 100.5 MHz. - http://www.mcot.or.th/2000/00_radio.htm
Broadcasted by the Mass Communication Organization of Thailand.

Sunshine Radio, Pattaya - http://www.sunshineradio.co.th/
Live broadcasting 24 hours from VC Hotel Pattaya. 107.75 MHz FM
Web Sites: Newspapers Bangkok Post Newspaper - http://www.bangkokpost.net/
The official website for Bangok's Largest newspaper.Chiangmai Trader News - http://www.asiatradingonline.com/tradernews.htm
Northern Thailand Trade, Business news monthly with visa, travel, buy, sell advertising, real estate now joined by the Pattaya Trader News.

KhaoSod USA - http://www.khaosodusa.com/
Thai newspaper, based in Los Angeles, publishes Thai local and oversea news in Thai. Also provides IT news in English.

Nation Multimedia Group - http://www.nationmultimedia.com
Home page for the Nation Multimedia Group and their associated offline media. Online daily news.

Pattaya Mail Newspaper - http://www.pattayamail.com/
Pattaya's First English Language Newspaper

Web Sites: Television

Thai Cable TV - UBC - http://www.ubctv.com/
Thai Cable TV site provides daily programs and games, also member subscription.

Thai ITV - http://www.itv.co.th/
Thai Independent Television site provides information about its daily programs schedule, live broadcast on the Internet, and so on. All information is provided in Thai.
Thai TV 11 - http://www.prd.go.th/prdnew/thai/tv11/
It is managed and broadcasted by the Government Public Relations Department on Channel 11.

Thai TV 3 - http://www.thaitv3.com
Thai T.V. Color Channel 3 site provides news and entertainment. All information is in Thai.

Thai TV 5 - http://www.tv5.co.th
Royal Thai Army Radio and Television on Thai free TV Channel 5. Also provides the daily TV broadcast programs.

Thai TV 7 - http://www.ch7.com/
Bangkok Broadcasting & Television Channel 7. Also provides the daily TV broadcast programs.

Thai TV 9 - http://www.mcot.or.th/2000/00_tv.htm
Live news and information by The Mass Communication Organization of Thailand on Channel 9 and via real audio.

Thai TV Global Network - http://thaitvnetwork.com/
Thai TV Global Network has broadcasted Thai programs 24 hours, spanning 144 countries around the world. Thai TV Global Network is the neutral media for Thai people living abroad and is the central community for Thais in every part in the world. All information is in English.

UBC 8 - http://nationchannel.com/
The Thai 24 hour news broadcasting also provides the real time news

UBC
United Broadcasting Corporation (UBC), Thailand's number one cable TV operator, has been providing pay TV service to the audience in Thailand since July 1, 1998. The company is the world's first cable TV operator, which simultaneously provides service through two different broadcasting systems namely the Digital Satellite Television (DStv) and Fiber Optic cable, which are recognized as the world's two best systems.

Activity 1
Listen to the TV program announcement of the popular TV station ไอทีวี and write down the names of all American shows that you recognize in the announcement. Compare your results with the rest of the class.

_____

_____

Activity 2
Listen again to the TV announcement and write down what kind of program does the ITV station offer.

Activity 3
Below are results of a questionnaire conducted on the streets in Bangkok. The topic of the questionnaire was News and Media. Read the results and provide the answers to the questions below. Compare your work with the rest of the class.

ผลการสำรวจเรื่อง สื่อมวลชนดีเด่น ประเภทต่างๆ
ประจำปี พ.ศ. ๒๕๔๒

หนังสือพิมพ์รายวัน	ไทยรัฐ
นิตยสารรายสัปดาห์	สกุลไทย
นิตยสารรายปักษ์	พลอยแกมเพชร
วารสารรายเดือน	ผู้จัดการ
สถานีโทรทัศน์	ช่องเจ็ดสี กองทัพบก
รายการโทรทัศน์ต่างประเทศ	การ์ตูนโปเกมอน
ละครโทรทัศน์	คู่กรรม
ผู้ประกาศข่าวสถานีโทรทัศน์	ทวินันท์ คงคราญ
สถานีวิทยุ	จ.ส. ๑๐๐
รายการวิทยุ	ร่วมด้วยช่วยกัน
ดาราภาพยนต์ (ญ)	แอน ทองประสม
ดาราภาพยนต์ (ช)	ศรราม เทพพิทักษ์

1. According to the results, what is the most popular Radio station?
2. Which TV station is the most popular?
3. What does the word "**นิตยสารรายสัปดาห์**" stand for?
4. Who is **แอน ทองประสม**?
5. What foreign show is the most popular?
6. "**คู่กรรม**" is the name of what TV genre?
7. Who is the most popular TV news anchor?

Activity 4
Play the role of a reporter who is conducting a questionnaire about News and Media in the USA. Interview one of your classmates using the previous activity as a model. Report your findings to the class.

Example: สถานีโทรทัศน์ช่องไหนที่เสนอข่าวจากทุกมุมโลกตลอดเวลา

สถานีโทรทัศน์ซีเอ็นเอ็น สถานีฟอกซ์ นิวส์ เป็นต้น

Activity 5
Look at the photograph of a famous Thai movie star and describe her appearance. Try to guess her age. Write your notes next to the photograph in the space provided. Compare your description with a partner.

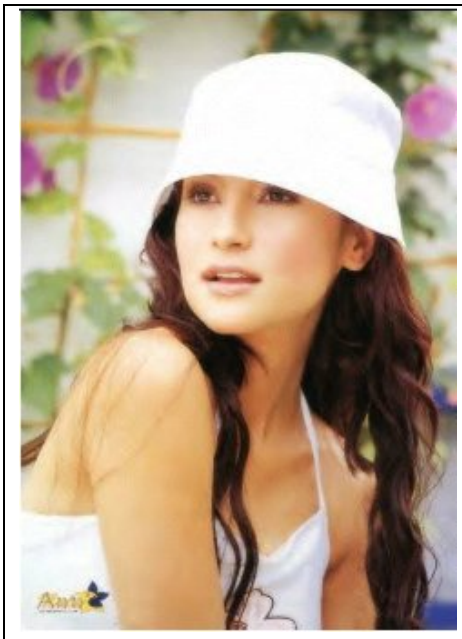

_____

_____

_____

_____

_____

_____

Activity 6
Each student will play the role of a reporter. Prepare a list of questions you would like to ask this movie star from the previous activity. The instructor will write all questions on the board. What type of question was the most frequent one?

Activity 7 (Pair Work)
Now read the information about the movie star from the previous activity. Try to find the answers in the article to all the questions from the board. Give your written responses. Which questions were you not able to find the answer?

“ดาราหญิง” ยอดนิยม ปี ๒๕๔๒

ดาราหญิงยอดนิยม : แอน ทองประสม

ชื่อจริง แอน ทองประสม

ชื่อเล่น แอน

เกิด 1 พฤศจิกายน 2518 ที่กรุงเทพฯ (อายุ 24 ปี)

การศึกษา ปริญญาตรี (มหาวิทยาลัยกรุงเทพ)

ผลงาน ภาพยนตร์ ละคร เช่น ปัญญาชนก้นครัว เจ้าสาวปริศนา ฯลฯ และยังเป็นนางแบบที่เป็นที่นิยมของประชาชนโดยทั่วไป

สถานภาพ ยังเป็นโสด

Activity 8
Scan the information about one of the most popular television quiz shows. Underline sentences referring to the information given after the article.

รูปแบบรายการ ใครผิดใครถูก
ประเภทรายการ ควิซ โชว์ (QUIZ SHOW)
ทุกวันเสาร์ 22.00 -23.00 น.ทางสถานีโทรทัศน์ไทยทีวีสีช่อง 3

พิธีกร ไตรภพ ลิมปพัทธ์



<u>จำนวนผู้เล่น</u> แบ่งออกเป็น 2ทีม ทีมชาย 2 คน ทีมหญิง 2 คน เป็นดารารับเชิญ และจะเป็นผู้ตอบคำถาม

<u>คำถามที่ใช้ถาม</u> ถามเพื่อต้องการทราบความคิดเห็น ความรู้สึก เพื่อเรียนรู้จิตใจของเพศตรงข้ามว่าในเรื่องที่ถามเพศหญิง และเพศชาย คิดเห็นเหมือนหรือแตกต่างกันอย่างไร คำถามที่จะใช้ จะเป็นเรื่องที่เกิดขึ้นในชีวิตจริง เป็นเรื่องใกล้ตัว การตั้งคำถามจะทำเป็นละครย่อย เพื่อความเพลิดเพลิน มีทั้งหมด ๓ ปัญหา ในปัญหาแรกฝ่ายชายต้องเป็นคนทายใจฝ่ายหญิง

<u>ตัวอย่างคำถาม</u> เช่น ถ้าผู้ชายคนหนึ่งผิดนัดเป็นประจำ และวันที่เกิดเรื่องก็ผิดนัดอีก ในขณะที่ผู้หญิงกำลังโกรธอยู่ ผู้ชายคนนั้นได้ไปช่วยคนแก่ข้ามถนน ผู้หญิงคนนี้จะคิดกับผู้ชายอย่างไร

1. ฉันจะไม่มีวันปล่อยผู้ชายคนนี้ไปจากชีวิตฉัน เพราะเขาเป็นคนมีจิตใจดี
2. ผู้ชายแบบนี้ไม่เอา เรื่องของตัวเองยังเอาไม่รอด ยังไปยุ่งเรื่องของคนอื่นอีก
3. คนเรามีทั้งดีและเลว

หลังจากทายใจเสร็จสิ้นแล้ว หากฝ่ายชายทายถูก ก็จะได้คะแนนไป ในระหว่างเล่นเกมทั้งการถามและการตอบจะมีการถกกันในเรื่องนั้น ๆ ด้วย ว่าผู้ชายและผู้หญิงคิดเหมือนกันหรือแตกต่างกันอย่างไร นอกจากนั้น ทางรายการจะนำการสำรวจความคิดเห็นของคนทั่วไปเพื่อทำเป็นเปอร์เซ็นต์เปรียบเทียบให้ทราบในแต่ละคำถามด้วย เช่น ในคำถามแรกผู้หญิงจะตอบ ข้อ 1.26% ข้อ 2. 58% ข้อ 3. 16% เพื่อให้ผู้ชายได้เข้าใจผู้หญิงในเรื่องนั้น

1. The name of the show?
2. How frequent is the show?
3. Who are the participants in the show?
4. The personal opinion that each participant has to provide?
5. The areas the quiz questions are related to?

Activity 1
Listen to the instructor read the opening sentence of an authentic radio-news clip. Predict the topic. Brainstorm at least five relevant vocabulary items. The instructor will help you put the list on board. Then the instructor reads the entire clip. Raise your hand when you hear the words written on the board.

Activity 2
Listen again to the news clip from the previous activity and summarize the content. Compare your work with a partner.

Activity 3 (Pair Work)
Listen to the instructor read the opening sentence of the authentic radio-news clip. Predict the topic. Brainstorm at least five relevant vocabulary items. The instructor will help you put the list on board. Then the instructor reads the entire clip. Raise your hand when you hear the words that are written on the board.

Activity 4
Listen again to the news clip from the previous activity and translate the content into English. Compare your work with a partner.

Activity 5
Below is the front page of the magazine **มติชนรายสัปดาห์**. The photo shows the two candidates for Prime Minister in the year 2001. Both are important leaders, but for different reasons. What do you know about them? Write a short paragraph that also compares and contrasts the leadership image they are trying to convey in the photos. What is the meaning of the expression **หมดยุคชวน**? Write your answer and compare it with the rest of the class.

มติชน สุดสัปดาห์



หมดยุคชวน?

Activity 6 (Group Work)
The class will be divided in three groups. Each group will choose one of the articles given below that have different topics.

1. Each group will read the chosen article and discuss its content.
2. The students from one group will ask the students from other groups questions about the article they read. The roles will be then reversed.
3. The representative of each group will then give a short report in Thai about the article they read.

(1) **แค่ระเบิดลึกลับหรือการทดลองนิวเคลียร์ลับ ๆ กันแน่ ?**

เอกสารลับที่เปิดเผยต่อสาธารณชนจำนวนหนึ่งได้เผยข้อเท็จจริงว่า ในปี 1963 ทั้งสหรัฐฯและออสเตรเลีย ได้จุดระเบิดขนาด 50 ตัน กลางป่าฝนเมืองร้อนทางตอนเหนือของรัฐควีนส์แลนด์ โดยเป็นส่วนหนึ่งของแผนการทดลองทางทหารลับๆภายใต้ชื่อรหัสว่า ปฏิบัติการโบลว์ดาวน์ แรงระเบิดที่ว่านั้นจัดว่ามีความรุนแรงกว่าระเบิดที่ทิมโมธี แมคเวห์ จุดระเบิดเมื่อหกปีก่อนที่เมืองโอกลาโฮมาซิตี้ ยังผลให้มีผู้เสียชีวิต 168 ราย

ตามเอกสารออสเตรเลียระบุว่าเป็นการระเบิดนิวเคลียร์ แต่ทางรัฐบาลอังกฤษกลับระบุว่าเป็นระเบิดธรรมดาที่ออกแบบให้จำลองสภาพการระเบิดนิวเคลียร์ในอากาศ

ทางกระทรวงกลาโหมอังกฤษยืนกรานว่ามันเป็นเพียงระเบิดธรรมดาที่มีที่มาจากวัตถุระเบิด ทีเอ็นที และจุดระเบิดใกล้กับพื้นดินเพื่อจำลองสภาพผลกระทบของระเบิดนิวเคลียร์ขนาด 10 กิโลตันที่ระเบิดในอากาศ ทั้งนี้ทางโฆษกหญิงกระทรวงกลาโหมอังกฤษกล่าวว่า “ไม่มีอันตรายจากกัมมันตภาพรังสี”

(2) **มือถือกับอันตรายคลื่นไมโครเวฟ**

ผลการศึกษาหลายชิ้นชี้ว่า เด็ก ๆ เสี่ยงต่อผลกระทบจากการแพร่คลื่นไมโครเวฟมากกว่า เพราะระบบประสาทยังไม่พัฒนาเต็มที่ และกระโหลกศีรษะบางกว่าผู้ใหญ่ ทำให้ป้องกันรังสีได้น้อยกว่า คณะกรรมการที่ประกอบด้วยผู้เชี่ยวชาญ 12 ราย ได้ร่วมกันเสนอรายงานการศึกษาฉบับนี้ ซึ่งจะตีพิมพ์ออกมาในเช้าวันพฤหัสฯนี้ คาดกันว่า รายงานฉบับนี้จะชี้ประเด็นด้วยว่า การใช้โทรศัพท์มือถือระหว่างการขับขี่ยานยนต์น่าจะก่ออันตรายแก่สาธารณชนมากกว่า ข้อแนะนำอื่นๆ ที่มีจะรวมไปถึง การจำกัดการติดตั้งเสาส่งสัญญาณมือถือในบริเวณใกล้ โรงเรียน โรงพยาบาล หรือ ที่พักอาศัย

อย่างไรก็ตาม เชื่อกันว่าเรื่องนี้ มาจากเหตุผลด้านการวางแผนมากกว่าจะเป็นเรื่องสุขภาพ เพราะเท่าที่ผ่านมายังไม่มีหลักฐานชัดเจนว่าเคยมีปัญหาสุขภาพใด ๆที่เกิดจากเสาส่งสัญญาณเลย

(3) **ฝันยังไม่สิ้น หลังมีข่าวว่าการเจรจาสันติภาพตะวันออกกลางยุติลง**

การประชุมสุดยอดสันติภาพตะวันออกกลางที่ดำเนินมายาวนานเพื่อแก้ข้อขัดแย้งระหว่างอิสราเอลและปาเลสไตน์ได้ฟื้นชีวิตขึ้นอีกครั้งหลังจากทางทำเนียบขาวได้ประกาศไปก่อนหน้านี้ว่าการประชุมจบลงด้วยความล้มเหลว

ไม่ถึงชั่วโมงหลังจาก Joe Lockhart โฆษกทำเนียบขาว ประกาศว่าการเจรจายุติลงโดยที่ยังตกลงอะไรไม่ได้ เจ้าหน้าที่ของอิสราเอลและปาเลสไตน์ ก็ออกมากล่าวว่า ทางผู้นำของตนเห็นพ้องที่จะอยู่คุยต่อที่แคมป์เดวิด ในขณะที่ประธานาธิบดีคลินตันเดินทางไปญี่ปุ่น เพื่อร่วมประชุมสุดยอดชาติอุตสาหกรรมชั้นนำ 8 ชาติ

Lockhart ได้ระบุในถ้อยแถลงที่มีต่อผู้สื่อข่าวที่มารวมตัวกันอยู่ที่ประตูที่พักร้อนบนยอดเนิน ของประธานาธิบดีว่า “การประชุมสุดยอดได้สิ้นสุดลงโดยที่ปราศจากข้อตกลง”

Activity 7
Read these two articles (you may not understand each word) and explain the underlined terms in English. Compare your explanation with a partner.

(1) **มอสโคว์:** แรงสั่นสะเทือนที่ตามมาของแผ่นดินไหวครั้งรุนแรงที่เขย่าเกาะสคาลินในพื้นที่เอเชียตะวันออกไกลของรัสเซียเมื่อวันอาทิตย์ได้ส่งผลให้มี บ้านเรือนเสียหายหลายหลัง แต่เจ้าหน้าที่ระบุว่า ยังไม่มีรายงาน ผู้ได้รับบาดเจ็บแต่อย่างใด

ทาง กระทรวงกิจการฉุกเฉินของรัสเซีย ระบุว่า แรงสั่นสะเทือนที่ตามมา 4 ครั้ง ที่มีความรุนแรงระหว่าง 4 ถึง 4.5 ริคเตอร์ ได้เขย่าพื้นที่หลายเมือง ส่งผลให้บ้านเรือนกว่า 390 หลังได้รับความเสียหาย แต่ไม่มีรายงานของผู้บาดเจ็บหรือเสียชีวิต

แรงสั่นสะเทือนครั้งนี้มีขึ้นเพียงหนึ่งวันหลังจากเกิดเหตุแผ่นดินไหวที่มีความรุนแรงระดับ 7 ที่บริเวณตอนกลางของเกาะสคาลิน ส่งผลให้ผู้คนหลายคนได้รับบาดเจ็บและบ้านเรือนเสียหายกว่า 1 พันหลัง ในขณะที่สถานีไฟฟ้าใหญ่บนเกาะได้รับความเสียหายอย่างหนักและพื้นที่ส่วนใหญ่ไม่มีไฟฟ้าใช้

เกาะสคาลิน อยู่ทางตะวันออกเฉียงเหนือของเมืองท่าวลาดิวอสต็อคของรัสเซียไป 525 ไมล์ โดยแผ่นดินไหวเมื่อปี 1995 ที่มีความรุนแรงระดับ 7.5 เคยถล่มเมืองเนฟเตกรอสก์ทางตอนเหนือของเกาะสคาลินลงราบเรียบ ส่งผลให้มีผู้เสียชีวิตกว่า 2000 ราย

(2) อลเวงย่องเบามาเลย์เปิดหนีแต่ดันลืมรถ

นักย่องเบารายนึงเผ่นพรวดหนีกลางคันโดยลืมเรื่องรถยนต์สำหรับขับหนี มีอันต้องเผ่นกลับมาอีกครั้งในไม่กี่นาทีให้หลังเพื่อขอกุญแจที่ดันลืมไว้

ทางหนังสือพิมพ์ท้องถิ่นรายงานเมื่อวันพุธว่า พอเจ้าของบ้านปฏิเสธที่จะคืนกุญแจให้ชายคนนั้นก็ดึงป้ายทะเบียน พร้อมกับทุบกระจกเพื่อแกะป้ายเอกสารเสียภาษีรถยนต์ออกมา

อย่างไรก็ตาม ทางเจ้าหน้าที่ตำรวจ วางแผนที่จะตามรอยหมอนี่โดยดูจากหมายเลขที่แชสซีเครื่อง

Activity 8 (Group Work)
Work in groups of four.

A. Each group member will assume a famous personality, preferably a talk host or hostess, a news anchor or a photojournalist.
B. Form a circle with another group. The members of each group will try to guess the personalities of the members of the other group. The group whose members guessed the largest number of identities is the winner.

Activity 9 (Group Work)
โชคชะตาราศี
Work in groups of three. You are a group of astrologers working for a weekly magazine.

1. Read the horoscope below to get an idea about it in Thai.
2. The instructor will assign three horoscope signs to each group. Each group will then write the horoscope for those signs. (Use your imagination and have fun)
3. The representative of each group will read its horoscope. The horoscopes will be compared and the instructor will choose the winner.

พยากรณ์ระหว่างวันที่ 5 –11 สิงหาคม 2544

ราศีกุมภ์ (๒๑ มกรา-๑๙ กุมภา)

การงาน ดาวการงานเสื่อมกำลังลงบ้าง หมายถึงภาวะงานไม่ค่อยมั่นคงนัก ต้องควบคุมให้ดี โดยเฉพาะงานชิ้นที่หวังความก้าวหน้าไว้มาก ถ้ามีภาวะเสี่ยงที่ต้องหวังผล ช่วงนี้ดวงบอกว่าการเสี่ยงจะนำปัญหาที่เกี่ยวกับการพูด การเขียน หรือข้อตกลงระหว่างกันมาให้ ต้องรอบคอบ การร่วมงานกับคนต่างชาติต่างถิ่นในช่วงนี้จะมีผลดีตอบแทน

การเงิน ภาวะการเงินยังมั่นคงดีอยู่ แม้อาจต้องหมุนบ้าง แต่จะได้ผลดีในบั้นปลาย และมีสิทธิ์ทำรายได้ใหม่ ๆ ขึ้นมาอีก ถ้ามีเพศตรงข้ามมาสนับสนุนให้เริ่มกิจการใหม่ ๆ ในปักษ์แรกก็เป็นช่วงที่ดีรับไว้ได้ แต่ถ้าเป็นปักษ์หลังต้องคิดให้ดี เพราะอาจเกิดปัญหาภายหลังได้ ส่วนใครที่มีปัญหาอยู่ ขอร้องญาติผู้ใหญ่ช่วยได้

ความรัก ช่วงปักษ์แรกของเดือนเป็นภาวะอบอุ่นของครอบครัว และมีสิทธิ์จะได้ลาภจากคู่ครอง แต่ในปักษ์หลังต้องระวังเรื่องอารมณ์ของคู่ครองให้ดี มีวี่แววว่าเขาจะเจ้าอารมณ์ขึ้นมาได้ ใครที่มีคนรักอยู่แล้วอย่ามั่นใจนักว่าจะอยู่ตลอดไป ถ้าขาดความอ่อนหวานก็อาจจะได้ยินข่าวร้าย คนที่โสดอยู่เดือนนี้ความรักจะมาสะกิดหัวใจ

ทั่วไป ถ้าอยากได้อะไรใหม่ ๆ หรือได้ประสบการณ์หวือหวา ก็ขอเตือนว่าอย่าเลย อยู่เฉย ๆ นี่แหละประเสริฐกว่า เดือนนี้ห้ามทำอะไรที่เสี่ยง ๆ จะมีปัญหาตามมาแน่ เพื่อนใหม่จะนำลาภมาให้ จะตกลงอะไรกับหุ้นส่วนควรทำในปักษ์แรกจะดีกว่าปักษ์หลัง เดินทางเกี่ยวกับการเงินจะสำเร็จ ติดต่อธุรกิจอสังหาริมทรัพย์ได้ผลดี อาจได้รับข่าวร้ายเกี่ยวกับเพื่อนสนิท

Activity 1
Listen to the radio announcement and answer the questions.



สถานีวิทยุกระจายเสียง
แห่งประเทศไทย
จังหวัดแม่ฮ่องสอน
FM 104 MHz. AM 981 KHz.

ตารางออกอากาศประจำวันอาทิตย์ที่ ๕ สิงหาคม พศ ๒๕๔๔

เวลา	รายการ
05.00	บอกเล่าเช้านี้
06.00	ข่าวยามเช้า
07.00	ข่าวภาค7.00น.
08.00	ธรรมเทศนา/
09.00	ถ่ายทอดข่าว/สรรหามาฝาก
09.30	สาระเกษตร
10.00	ถ่ายทอดข่าว/ประถมสัมพันธ์
10.30	ราชทัณฑ์เมืองสามหมอก
11.00	ถ่ายทอดข่าว/เพื่อนเตือนเพื่อนเอดส์
12.00	ถ่ายทอดข่าว
13.00	ลูกทุ่งยามบ่าย
14.00	ถ่ายทอดข่าว/สุขภาพอนามัย
14.30	รายการภาษาไทยใหญ่
15.000	ถ่ายทอดข่าว/เพื่อน กศน.
15.30	พิราบน้อย
16.00	หมุนตามวัน
18.00	รอบบ้านล้านนา
19.00	ถ่ายทอดข่าว
20.30	ลิเกไทยใหญ่
21.00	ถ่ายทอดข่าว/ถนนดนตรี
23..00	.. ปิดสถานี

1. What is the name of the radio station?
2. What topics will be introduced in the first three hours of programming?
3. Does this radio station play music?
4. What dialect is broadcast besides central Thai?

Activity 2
Scan the article below and complete the statements that follow.

การแบ่งประเภทของหนังสือมีวิธีแบ่งได้หลายอย่าง แต่เพื่อให้เห็นลักษณะการผลิตและรูปเล่มได้เด่นชัด หนังสืออาจแบ่งออกเป็นสองประเภทใหญ่ ๆ คือ วารสาร และหนังสือเล่ม วารสาร เป็นหนังสือที่มีชื่อหนังสือคงที่ จัดพิมพ์ออกจำหน่ายจ่ายแจกตามลำดับเรื่อยไป เช่น หนังสือที่พิมพ์ออกมาทุกวัน (รายวัน) จะมีชื่อหนังสือชื่อเดียวกันตลอด ได้แก่ สยามรัฐ ไทยรัฐ เดลินิวส์ หรือหนังสือที่พิมพ์ออกมาทุกสัปดาห์ (รายสัปดาห์) ทุกสองสัปดาห์ (รายปักษ์) ทุกเดือน (รายเดือน) หรือทุกระยะเวลาต่าง ๆ มีชื่อหนังสือเหมือนกัน เช่น สตรีสาร วิทยาจารย์ หลักไท หนังสือเหล่านี้เป็นวารสาร หนังสือประเภทวารสารยังอาจแบ่งออกเป็นประเภทย่อยได้เป็นหนังสือพิมพ์ และ นิตยสาร

<u>คำถาม</u>

1. **หนังสืออาจแบ่งออกเป็น ___ ประเภทใหญ่ ๆ คือ _____**
2. **หนังสือที่พิมพ์ออกมาทุกสองสัปดาห์ เรียกว่า _____**
3. **หนังสือพิมพ์ และ นิตยสาร จัดเป็นหนังสือประเภท _____**

Activity 3
Scan the television programs below and identify each category. The first program is completed as an example.

(1) รายการก้าวทันโลก รายการโทรทัศน์ของ ททบ.5 รายการสารคดีจาก ซีเอ็นเอ็น รายงานความก้าวหน้าของโลก พาผู้ชมไปพบกับสิ่งแปลกๆใหม่ๆ ได้ความรู้และความบันเทิงควบคู่กัน ออกอากาศทุกวันจันทร์ - อังคาร เวลา 17.05-17.30 น.

(2) รายการ Oxygen รายการเพลงและดนตรี เสนอข่าวสารความเคลื่อนไหวของศิลปินทั้งไทยและสากล นำเสนอมิวสิควิดีโอเพลงใหม่ล่าสุด ที่น่าสนใจ และมาแรง รวมทั้งความเป็นมาของงานในอัลบั้มใหม่ที่กำลังได้รับความนิยม ออกอากาศทุกวันศุกร์ เวลา 23.30 น. ทาง ITV

(3) รายการกาลิเลโอ รายการโทรทัศน์ประเภทเกมส์โชว์ เพื่อสาระ เสริมไหวพริบ ปฏิภาณ พร้อมความสนุกสนาน บันเทิง และตื่นเต้น ออกอากาศทุกวันเสาร์ เวลา 21.00 - 22.00 น. ทาง ช่อง 9 อ.ส.ม.ท.

(4) รายการครัวสัญจร รายการโทรทัศน์ที่นำเสนอเรื่องราวการทำอาหาร ตำราและวิธีการทำอาหาร ออกอากาศทุกวันจันทร์ เวลา 16.30 น. ทางสถานีโทรทัศน์กองทัพบกช่อง 5

(5) ช่อง 9 การ์ตูน ออนไลน์ รายการโทรทัศน์สำหรับเด็ก เสนอการ์ตูนที่ชื่นชอบ รวมไปถึงข้อมูล ต่างๆเกี่ยวกับการ์ตูน แนะนำการ์ตูนใหม่ ข้อมูลของการ์ตูนที่กำลังฉายอยู่ในปัจจุบัน ทางช่อง 9 การ์ตูน ทุกวันเสาร์และอาทิตย์ ตั้งแต่ เวลา 8.30 - 10.30 น.

(6) รายการดาราพาตลุย เสนอความบันเทิง เรื่องราวสนุกสนาน การท่องเที่ยว พร้อมสาระความรู้เกี่ยวกับเรื่องท่องเที่ยวทั่วไทย ออกอากาศทุกวันพุธ-ศุกร์ ทางไทยทีวีสีช่อง 3 เวลา 11.00-11.30 น.

(7) รายการทีวีมีเดีย รายการจำหน่ายสินค้า ทางโทรทัศน์ เสนอสินค้า ราคา และโทรสั่งซื้อสินค้าผ่านทางโทรศัพท์

(8) รายการทไวไลท์โชว์ วาไรตี้ ทอล์ค โชว์ความยาว 3 ชั่วโมง ออกอากาศทางสถานีโทรทัศน์ ไทยทีวีสีช่อง 3 อ.ส.ม.ท. ทุกวันอาทิตย์ เวลา 15.00-18.00

(9) ข่าวกรมประชาสัมพันธ์ ฟังข่าว ข่าวภาคเช้า ข่าวภาคเที่ยง ข่าวภาคค่ำของวิทยุกระจายเสียงแห่งประเทศไทยและคลื่นFM 92.5 MHz LIVE พร้อมผังรายการแนะนำรายการที่น่าสนใจ รายงานข่าวภาคเที่ยง และข่าวเศรษฐกิจจากสถานีวิทยุโทรทัศน์แห่งประเทศไทย ช่อง 11

Example: 1. Documentary film from CNN.